立委爆料 潘文忠2度要放手聘管

▶2月27日 找不出問題，原已決定聘任管中閔，卻遲遲沒下文。
▶3月底 打算臨時校務會議後就落幕，「背後力量」不願縮手…

【記者劉宛琳／台北報導】吳茂昆接任教育部長41天就閃退，拔管案爭議未平，兩位教育部長已下台。國民黨立委柯志恩透露，前教長潘文忠在2月、3月底兩度決定放行聘任管中閔為台大校長，她和潘通電話，潘告知4月後就會有結果，但後來卻因跨部會諮詢專案小組卡關，潘選擇下台，遠離拔管暴風圈。

今年1月立法院在臨時會處理預算時，民進黨與時代力量提主決議要求台大校長暫緩聘任，不過最後兩黨均撤案。柯志恩質疑，既然有問題為何要撤案？

柯志恩說，兩黨撤案後，教育部開始連下八道「金牌」，要求台大釐清管中閔的爭議。不過由於教育部找不出問題，台大也不願退讓，潘文忠在2月27日時就已經決定聘任管中閔，卻遲遲沒下文。

後來柯志恩爆料，「卡管」藏鏡人、政大公行系助理教授莊國榮介入此事，莊國榮堅持要等台大校務會議開完才能做決定，所以此事又拖了1個月。

柯志恩3月底與潘文忠通電話，潘說明台大臨時校務會議之後就會有結論，希望國民黨不要再繼續針對教育部，而當時國民黨原本要在委員會下「七道金牌」，要教育部到各委員會接受質詢回應管案，柯志恩也因為潘文忠的一通電話，跟黨內立委溝通，希望暫時收手。

柯志恩表示，潘文忠打算在臨時校務會議後就讓此事結束，但莊國榮等人「背後那股力量」還是不願縮手，繼續成立跨部會諮詢小組，讓這件事情越滾越大。

柯志恩表示，潘文忠如果真的認為拔管理所當然，為何要留下這個尾巴走人？潘文忠是一個完全聽從上意的人，選擇離開也顯示拔管並非於法有據。

柯志恩說，從卡管事情來看，她認為「背後那股力量」並非蔡英文總統在指導，而是獨派系統在主導，蔡英文在這件事情上的角色，就是放任獨派控制此事，最後民進黨換了兩個部長，弄得自己「斷手斷腳」，但頭已經洗到一半，能不洗下去嗎？

潘文忠 報系資料照

聯合晚報 A2版

MAY 31 2018

抗議漲學費 學生衝教部遭警壓制

反教育商品化聯盟上午到教育部抗議漲學費，由於不滿教育部人員答覆，隨即衝入教育部，被警方綑綁壓制。　記者曾吉松／攝影

籲撤15校漲學費申請

【記者林良齊／台北報導】今天是大專校院可向教育部申請調漲學雜費的最後一天，教育部今年允許每所學校學雜費最低調幅提高至2.5%，若符合特定條件還可以調漲3.75%，反教育商品化聯盟與多校學生早上來到教育部前抗議，呼籲教育部撤回15校的漲學費申請。他們抗議時情緒激動，一度衝進教部內，遭警方上束帶控制行動。

反教育商品化聯盟要求高教司科長李惠敏簽承諾書，但她僅說會開會、審議，不願表態針對拒漲學雜費一事承諾，學生不滿意她的態度，一言不合下激動翻越圍牆衝入教育部，遭警方上束帶逮捕，雖然教部尚未提起告訴，但仍遭警方仍以社會秩序維護法以束帶控制行動。

教育部凍漲學雜費已經多年，今年在大學校長會議上許多校長也疾呼「應適度放寬學雜費」，以現今私校學雜費每學期4萬8000元為例，調漲後最多使學生一年多負擔3600元學雜費；據反教盟統計，目前已有 15所學校申請調漲2%到3.75%不等的學雜費，估計影響學生近10萬人。

反教盟批評，今年教育部放寬的調漲幅度，吸引許多學校競相申請調漲學雜費。如此的漲學費「盛況」，相較於日前行政院才大張旗鼓召開「搶救低薪對策記者會」，宣稱要「降低受薪階層負擔、提升人力素質」，顯得格外諷刺；因為私校學生中，有三成學生必須申請學貸，全台有高達84萬人平均背負22萬元的學貸。

反教盟認為，降低受薪階層負擔、捍衛教育公共性，阻止每年大學校方與學生之間為了漲學費互相對立的最好方式，便是逐年增加政府對於大學的常態經費補助。他們也呼籲蔡政府，應承諾三年內不調漲任何一所大學的學雜費，並立刻研議如何課徵資本利得、擴大教育經費，以調降學雜費。

校方:不能再不漲

【記者彭宣雅／台北報導】今年教育部允許每所學校最低調幅都提高至2.5%，有14所學校申請調漲2.5到3.75不等的學費。申請調漲的學校表示，不能以高教公共化的角度去看待，不論公私立學校，高教辦學要認真，有特色，已經到了不能不漲學雜費的時候，因此能漲一定要試試看。

台科大表示，為了微調學費，校內已經開了兩次公聽會向學生說明，也有公開的資料放在官網，決定調整3%，學雜費約增800多元。經濟弱勢學生，學校有相關配套措施。

聯合晚報 A2版

6月國際校長會議

地主沒校長… 他校只派副校長來

【記者馮靖惠／台北報導】教育部駁回台大校長遴選結果，十多名台大學生今提起訴願，請教育部撤銷原處分、聘管中閔為台大校長。學生說，台大近一年沒正式校長，學校國際聲望衰減，除國際排名再降到198名，今年6月由台大主辦的國際校長會議，很多大學還回信說：既然地主舉辦學校沒有正式校長，只派副校長來致意。

台大國發所博士生王宗偉表示，一所大學的未來規畫及資金調度，起碼需要三年的時間。新任校長一正式上任，就必須針對未來國際社會趨勢的發展及治校風格，進行縝密規畫。

「台大的未來就是學生的未來，豈可淪為政黨惡鬥的犧牲品？」王宗偉說，由於教育部阻擋台大合法遴選出的校長上任，台大已有近一年都是代理校長代行職權。代理校長的權限與地位對外都有限制，無法長期規畫，過去一年已經換了三位校長；未來台大幾年的發展一片混亂，台大生的未來也因為這些校內外的非專業因素左右而迷茫。

「當經費獲取能力下降時，必使學生受教權受損。」王宗偉說，台大超過一年以上的國際交流案和資金安排，代理校長的決定權限都有疑慮，國際交流無法獲得核准，很多大型活動如音樂會等藝術活動及服務活動也沒經費籌畫，教授們更因為經費受限，很多研究案都無法有效進行。

王宗偉說，學生在學校能夠參與的研究、活動及能申請到的國際交流案大量減少，嚴重影響台大學生在校內的受教權；如此負面影響深遠，台大往後的國際排名，只有可能再受拖累。

聯合晚報 A2版

MAY 31 2018

拔管內幕

第2次跨部會諮詢會議 鎖定獨董爭議
文官良心提醒 被無視…

聯合晚報 A2版

【記者陳洛薇／台北報導】為了「拔管」，教育部在4月10日、4月25日兩度舉行跨部會諮詢小組會議，知情人士透露，在釐清管中閔赴陸講學、兼台哥大獨董程序是否違法的過程中，教育部文官曾提醒學校制度和法律規定的衡平性，並考量對其他現職校長的衝擊，但未獲政務官採納。

教育部長吳茂昆請辭下台，新教長人選遲未公布，外界推測，潘文忠、吳茂昆的前車之鑑，恐無人願意接任。

教育部文官提醒

恐衝擊陽明等其他現職校長，應考慮制度運作衡平性

根據媒體已披露4月25日跨部會諮詢小組會議內容，教育部法制處文官在會中提醒，管中閔在台大非正式同意與台灣大產學合作後，「先擔任獨立董事，再補完程序」的做法，台大大概七成到九成的案例都是這麼處理，這是法律的規定跟學校執行的制度規範。

知情人士證實，會議中，該文官強調，管中閔任職台灣大產生的「違法」爭議，是學校制度運作造成的？還是當事人刻意違反、而必須對當事人採取更嚴格標準？除了純法律的分析外，還必須考慮到制度運作的衡平性問題。

教育部法制處文官在會中提醒，管案可能引發的後續效應，還要考量是否會影響到其他人，例如陽明大學的校長遴選案。法制處文官認為，若因為台大是龍頭就採取相對嚴格的標準，要求高尚的品德，但「不具高尚品德的問題」，馬上就會衝擊其他現職的校長；其他學校召集人和候選人彼此間有獨董、董事的關係，過程中也是沒有揭露。

吳茂昆促快定案

要法務部想一下，退回管案台大會不會來挑戰適法性?

但知情人士轉述，文官提出專業意見後，吳茂昆還是要求趕快討論後定案，並且要法務部「回去再幫我想一下」，如果將全案退回，台大不服，「會不會回來挑戰我們的適法性？」

移民署文官提醒

教部要求提供管入出境資料，很難判斷公益大於私益

知情人士也透露，4月25日第二次會議，移民署文官提醒，依個資法及法務部函示，需要法律明文規定，在維護國家安全或增進公共利益所必要，且在符合比例原則、係唯一最小侵害方式的情形下，才可以提供管中閔的入出境資料，而教育部來函索取資料的文義不是那麼清楚，「很難判斷公益大於私益」。

蔡碧仲不悅

如果移民署為難，那建議是否列入紀錄…

但此番話遭與會的法務部次長蔡碧仲質疑，「上次開會大家都講得很清楚，現在卻說教育部發函不清楚，那今天來開會做什麼？」

蔡碧仲並反問移民署文官，「這件事情是攸關台大校長遴選案，已經耽擱那麼久，此事對於國家、社會公益的影響，難道不夠重大？如果移民署為難，那建議是否列入紀錄，我們就現有的資料來判斷。」

MAY 31 2018

■康彰榮

赴大陸求學 去或不去？

台灣越來越多高中畢業生申請前往大陸大學就讀，近期該話題在國內掀起熱議，家中在學的子女是去或不去，也讓眾多家長們左思右想，難作決定。

最近幾次和朋友的聚會中，由於大家家中都有就學中的子女，教育問題自然引起熱烈討論，焦點之一，是否讓子女就讀專攻升學的私中，其二就是要不要讓他們去大陸求學。

對於是否念私中，大家意見分歧。有位朋友的兩個兒子從小就念公立的中、小學，且從未補習過，結果高中都上了台北前三志願，成績不俗。但也有一位朋友，堅持讓兒子就讀一所知名私中，希望能在中學時期全力衝刺，考上好大學。

雖然各持已見，但大家得到的結論是，看自己子女的個性決定。能自動自發念書的孩子，念公私立學校其實沒有太大差別。對於比較需要從旁督促的子女，若從升學角度看，私中或是可以考慮的選項。

至於是否讓子女到大陸念書，大家卻意外地有高度共識——尊重他們（子女）的判斷。朋友們都認為，高中畢業生已18歲了，普遍是思想逐漸成熟、會開始規畫自己未來的年輕人。他們若是願意離鄉背井去外地念書，一定做了利弊得失的評估，此時父母的角色，應該在一旁提點他們考慮未盡周全之處，確定孩子們可以克服後，就樂觀其成，並且全力支持。

大陸的大學環境適合台灣高中畢業生去念嗎？大家看法見仁見智，但共同的看法是，要看這些學生的個性。朋友老陳以過來人經驗傳授一些心得，他兒子生性活潑，高中畢業後申請到北京一所理工名校就讀，期間認識許多很優秀的同學，大家相互砥礪，進步很快，甚至同學還規畫一起創業。但也有不足之處，例如該校一些涉及軍事、較尖端的儀器設備，就對台灣學生有所提防、設限，學習環境不見得與當地學生一視同仁。

許多家長擔心到對岸受教的意識形態問題，老陳倒是安慰大家，其實大學生都有自己的想法，不是隨便人就可以「洗腦」、改變他們。他倒是語重心長的說，這些去大陸念書的年輕人，未來若是在當地就業創業、落地生根，台灣人才空洞化問題將雪上加霜，才是台灣更應該擔心的。

工商時報 A6 版

JUN 01 2018

10餘所大專院校 擬漲學費

【記者江禹嬋／台北報導】107學年大專校院學雜費調整案申請截止，教育部表示，目前有10餘所大學申請，調漲幅度2.5%至3.75%，但申請後還需要經過審議程序，預計6月底前完成。

反教育商品化聯盟等團體5月31日到教育部抗議大學擬調漲學費，高教司科長李惠敏出面接受陳情，遭抗議團體要求當場簽署「凍漲」承諾書，不過李惠敏並未簽署。她談到，完全禁止大學調整學費，對高等教育不是好事，全世界都不會這樣做，目前教育部有一套完整程序，預計6月底完成審議。

學生不滿其回應，隨即翻越圍牆，馬上遭警方上束帶逮捕。抗議者隨後轉爲現地就坐抗議，警方一開始打算將多人抬離，遭到激烈反抗，後來將多人壓制在地，雙手、雙腳綁上束帶。因教育部不提告，警方也沒有依照《社會秩序維護法》送辦，約1小時候解除管束，放人離去。

教育部高教司副司長朱俊彰表示，大學提出申請不一定會通過，後續還要經過審議委員會審議，考量各校的財務狀況、助學機制、辦學成效，以及是否有完整的資訊公開程序、研議公開程序等。

學費審議委員會共有15位代表，其中包括4位學生代表，會從青年諮詢會、大學學生會中挑選，並考量公私立、高教技職的衡平性。另外還會有1位家長代表、1位教師代表，將從教育團體中選出。

根據教育部提供的資訊，目前共有11所學校已將學雜費調漲公文送抵教育部，包括：亞洲大學、輔仁大學、世新大學、台灣科技大學、台北科技大學、樹人醫專、醒吾科技大學、慈惠醫專、仁德醫專、文藻外語大學、馬偕醫專。◇

▲反教育商品化聯盟等團體5月31日到教育部抗議大學擬調漲學費，有抗議青年突然翻過教育部低矮的圍牆，試圖衝進教育部，遭警方阻擋和壓制。（中央社）

大紀元時報 A1 版

JUN 01 2018

爲辦學…公私校…不得不漲

【本報台北訊】下學年有十六所大專申請調漲學雜費。申請的學校表示，不能以高教公共化的角度去看待調漲議題，不論公私立學校，高教辦學要認眞、有特色，都已到了不能不漲學雜費的時候。

「今年申請調漲百分之二點五，若以社工系學費四萬二千六百七十五元爲基準，將增加一千零六十元。」實踐大學主祕胡寶麟指出，該校約有一點五萬名學生，一年可增加二千八百九十三萬二千元，除了增加學生的獎助學金、更新軟硬體設備外，也會調整教職員的待遇。

北科大表示，欲調漲學雜費是因校方推動多項提升學習成效計畫、課程，並改善宿舍、增聘教師等辦學成本逐年增加，調整後日間部學雜費收入增加一千一百九十八萬元，將用於增加弱勢學生獎助學金，並提升教學品質、改善學生活動空間和宿舍。

爲了微調學費，台科大已開了兩次公聽會，也將資料放在官網上，此次調整百分之三，每位學生的學雜費約多增加八百多元，至於經濟弱勢的學生，學校也有配套措施，不會讓學生因爲微調學雜費，沒有辦法繼續念書。

中興大學昨天發聲明表示，學費已凍漲十四年，物價指數漲幅達百分之十七，調漲後估計每年增加一千六百四十三萬元，增收費用將專款用於學生事務，未來將與學生代表成立管理委員會，共同管理增收經費。

亞洲大學表示，該校十三年未調整學雜費，但十三年來物價漲幅達百分之十二點五九，校方除爭取各項補助及對外募款，來彌補學雜費不足處，但不足缺口壓力仍在，所以才調整。校方也將擬定師生代表共管機制，將所增收每一塊錢，都用在學生身上。

人間福報 7版

JUN 01 2018

校方：高教辦學要認真 不能不漲

【記者林良齊、彭宣雅、喻文玟／連線報導】下學年有十六所大專申請調漲學雜費。申請的學校表示，不能以高教公共化的角度去看待調漲議題，不論公私立學校，高教辦學要認眞、有特色，已到了不能不漲學雜費的時候。

實踐大學主秘胡寶麟說，「再怎麼樣都須要申請試試看」，實踐今年申請調漲百分之二點五，一年估可增加兩千八百多萬元經費，若以最基礎的社工系學雜費四萬二六七五元爲基準，每學生約增一〇六〇元。除規畫增加學生的獎助學金外，也須汰換更新學校的軟硬體設備，以及調整教職員待遇。

中興大學說，與其他國立大學相較，興大收費標準屬偏低群組，過去十四年來消費者物價指數漲幅達百分之十七，大幅增加教學成本，因而申請調漲百分之三，調整後，大學生每學期平均增加七九一元、研究生增加三五八元，研究生基本學分費及進修部學分費都不調漲。

興大表示，校方已舉辦二場全校公聽會，另設學生意見發表平台，5月23日提案經行政會議通過，學生代表全程參與討論與決策，「專款專用於學生事務」是全校共識，未來將由學生代表與學校成立管委會，共同管理增收的經費。

台科大表示，校內已開了兩次公聽會向學生說明，也有公開的資料放在台科大官網，對於經濟相對弱勢的學生，學校也有相關配套措施。北科大說，申請調漲是因校方推動多項提升學習成效計畫、課程，並改善宿舍、增聘教師等。

亞洲大學說，該校已十三年未調漲學雜費，面對政府補助款遞減、物價不斷上漲，亞大積極爭取各項補助及對外募款，但缺口壓力仍在，會擬定師生代表共管機制，將所增收每一塊錢都用在學生。

聯合報 A4版

JUN 01 2018

台首大印尼餐會 分享穆斯林文化

台灣時報 門版

〔記者林福來台南報導〕台灣首府大學董事長應秀鳳指出，為分享校園穆斯林齋戒文化，台灣首府大學印尼學生利用全球穆斯林齋戒月期間，舉辦「利瓦丹 (Liwetan)」餐會，當日下午五時許學生把準備好的餐點放在地板上預先準備的香蕉葉上，六時三十八分穆斯林日落時間後大家開始用餐，傳統的印尼餐會，席地而坐並以手取代竹筷，快樂的交談並享受齋戒月當天的第一餐。

董事長應秀鳳說，全球穆斯林從五月十七日進入齋戒月，在這段期間全球穆斯林，從日出到日落間約十五小時，不能進食、喝水，禁止娛樂、不動怒，多讀古蘭經、多行善事。齋戒月期間，台灣首府大學「印尼學生會」於日前舉辦 Liwetan 餐會。邀請全體在校印尼同學參與，部分在外實習的印尼學生也趕回參加。

董事長應秀鳳表示，餐會當日的日落時間為六時三十八分，穆斯林學生要過了這個時間才能喝第一口水。為了尊重穆斯林同學的宗教戒律，全體印尼學生等到日落後才開動。

黃文琛說，餐會上，學生將傳統印尼食物（米飯、炸雞、炸魚、炸豆腐、青菜等）都鋪在香蕉葉上，大家圍著用餐。另外一個特點是，不提供刀叉湯匙等餐具，所有參與者用手抓取食物進食。

校長許光華表示，該校以休閒產業為特色，校內的印尼學生有不少是餐旅相關學系的學生，他們發揮所長，自行準備餐會的食物，連鋪在地上的香蕉葉，也是取材自校園內的香蕉樹，感謝穆斯林學生們樂於分享他們的文化，讓校園內充滿國際化色彩。

台灣首府大學印尼學生分享穆斯林齋戒文化。（記者林福來攝）

JUN 01 2018

全球大學聲譽榜 台灣僅台大入榜

〔中央社倫敦卅日專電〕英國「泰晤士報高等教育特刊」今天公布二〇一八全球最佳聲譽大學排行榜，哈佛大學連續第八年稱霸，台灣大學依舊是台灣唯一入榜的大學，排在五十一至六十名區間，和去年持平。

哈佛大學連續八年稱霸

全球大學聲譽榜訪問各國學者，每人只能提出不超過十五個口袋名單，藉此選出全球前一〇〇家聲譽最傑出的大學。今年因爲有同分狀況出現，共有一〇五所大學入榜。

今年前十名依舊被英美名校囊括。其中美國大學占八席，英國二席。哈佛大學從排行榜成立以來一直都是冠軍，其次依序爲麻省理工學院、史丹佛大學。英國的劍橋大學排名第四、牛津大學第五。

第六到十名全被美國大學包辦，依序是美國加州大學伯克利分校、普林斯頓大學、耶魯大學、加州大學洛杉磯分校以及芝加哥大學。

亞洲排名最高的學校是第十三名的日本東京大學。中國大陸一共有六所大學上榜，依序爲北京清華大學第十四，北京大學第十七，浙江大學排在七十一至八十名區間，復旦大學、中國科學技術大學和上海交通大學都在八十一至九十名區間。

台灣大學是台灣唯一上榜的學校。今年排在五十一至六十名區間，和去年排名相同。

泰晤士報高等教育特刊分析指出，亞洲的頂尖大學在全球聲譽方面依舊比不上英美名校，許多支持票都來自於本國學者。更甚者，即便是亞洲頂尖大學，名聲似乎也傳不出亞洲，像是排名最高的東京大學，支持票有高達八成來自亞洲學者。北京清華大學也有七十一％支持票來自亞洲學者。

相較下，北美名校的支持票只有約半數來自本國學者，歐洲大學的支持票則大多數來自外國學者。哈佛大學的支持票僅有廿六％來自北美學者，廿七％來自歐洲學者，甚至有卅八％是來自亞洲學者。排名第四的劍橋大學，得票比例也相當平均。**台灣時報5版**

JUN 01 2018

中興大學擬調整學雜費3%，送教育部審查

眾聲日報 9版

【台中訊】中興大學107學年度擬調整學雜費3%，中興大學主任秘書陳德勛指出，調整後大學生每學期平均增加新台幣791元、研究生平均增加358元，將全部專款專用於學生事務。

陳德勛表示，中興大學107學年度調整學雜費方案已送教育部審查，調整幅度為3%。調整後大學生每學期平均增加791元、研究生平均增加358元，研究生基本學分費及進修部學分費不調漲。預估增收約1643萬元，將全部專款專用於學生事務。

陳德勛指出，國內頂尖大學學雜費，興大向來最低，與其他國立大學相較，興大學雜費收費標準屬於平均值偏低群組，更是國內頂尖大學中收費最低的學校，過去14年完全凍漲，成本自行吸收。

興大5月9日召開學雜費調整審議及決策小組會議，全面檢視財務指標，陳德勛說，會中決議調漲學雜費3%，5月15日及16日還舉辦兩場全校公聽會，相關討論與紀錄都公布於校網首頁，並另設學生意見發表平台，5月23日提案經行政會議通過，學生代表全程參與討論與決策。

陳德勛表示，取於學生、用於學生，增收費用將專款專用於學生事務，包含圖書期刊、社團、學生大型活動經費補助、學生生活助學金、綜合大樓教室維護、體育設施維護等，未來更將由學生代表與學校成立管理委員會，共同管理增收經費。

JUN 01 2018

科大畢業生發表英文論文 提升職場競爭力

眾聲日報 9版

【新北訊】宏國德霖科技大學應用英語系畢業生，發表全英文專題論文，包括童書創作，海內外實習體驗報告，兒童美語教學策略。學生須通過書面專題和雙師全英語口試，以提升畢業後競爭力。

宏國德霖科大應用英語系主任陳慧珠表示，應用英語系重視學生的畢業專題製作和發表，學生可依自己學習興趣與指導教授討論實務專題題目，因此專題範圍廣泛。

全英文專題論文發表在宏國德霖科大會展館會議廳舉辦，由指導老師黃文賢，和黃淑芬、王佩琳二名助理教授共同擔任提問及評審。

黃文賢說，歷年全英語畢業專題論文發表，畢業生穿上正式服裝，以流利的英文介紹說明畢業專題內容，成為在場觀摩的學弟妹學習的目標。

他說，今年畢業生專題有童書創作，海內外實習體驗報告，兒童美語教學策略。

專題論文發表主持人馬鈺婷表示，感謝系所開這門課與老師們的指導，為他們建立信心且自由發揮創意。她也喜悅完成自己的論文發表，讓她畢生難忘。

畢業生藍庭旭同學的母親蕭玉如也參加發表，藍庭旭兩年前是同校五專外語科畢業生，插大考取輔仁大學歷史系和東華大學英文系。當時藍母接受學校建議，讓孩子仍留母校直升二技。

蕭玉如感謝校方指導學生整體服裝造型、簡報姿勢、表情與眼神、音調，讓畢業生進入職場具有競爭力和適應力。

JUN 01 2018

至少16大學申請漲學費 近3年最多

【台北訊】107學年大專校院學雜費調整案昨天傍晚截止申請，教育部表示，截至傍晚5時，共收到16所大學提出申請，校數近3年最多，擬調漲幅度在2.5%至3.75%之間，後續將由學雜費審議小組審查。教育部高教司科長李惠敏表示，可能還有少數學校的申請案仍在路上，16所大學是截至昨天傍晚統計。教育部預計6月底前公告審議結果，審查重點包括財務、助學、辦學綜合績效，以及是否完善「資訊公開」和「審議公開」程序，與學生做好溝通。根據教育部提供的資訊，目前提出申請的16校包括普通大學6校，中興大學、亞洲大學、輔仁大學、世新大學、中原大學、實踐大學。技專共有10校，包括台灣科技大學、台北科技大學、樹人醫護管理專科學校、醒吾科技大學、慈惠醫護管理專科學校、經國管理暨健康學院、文藻外語大學、馬偕醫護管理專科學校、嘉南藥理大學、仁德醫護管理專科學校。

李惠敏強調，上述大學只是提出申請，後續還要由「學雜費審議小組」審查，才能確定是否能調整。審議小組成員包括相關機構代表、學者專家、學生代表、家長代表等。

根據教育部統計，105學年度共有14校申請調漲學費，最後通過2校，漲幅2.5%；106學年度則是1校提出申請，通過0校。

教育部於今年4月公告107學年大專校院學雜費收費基準，107學年學雜費收費基準調整基本幅度為2.07%，前一學年未調整者，可加上前一年基本調幅（0.44%），另若符合「專科以上學校學雜費收取辦法」第10條要件，包括有完善的助學計畫、支用計畫，以及資訊公開和研議程序公開等，最多可申請調漲3.75%。

眾聲日報 9版

JUN 01 2018

高貴不貴… 百元鏡頭照得住
清大智慧機器人揚威矽谷

〔記者王駿杰／新竹報導〕機器人造價一定不凡？清大資工系助理教授李濬屹帶領學生團隊，打造新一代「NVISION II 智慧機器人」，不同於傳統機器人全身裝滿感測器來偵測周遭環境，它僅以一個幾百元的視訊鏡頭，透過深度神經網路分析，就能辨別人、車、建物，能跟著人走，也會自動閃避障礙物。

李濬屹說，前年在電梯中看到一張機器人競賽的海報，引起他的興趣，便一頭栽進AI人工智慧與自主機器人的研究領域。

他發現，「很多機器人全身裝滿感測器，價格非常高昂；掃地機器人要撞到東西才會轉彎，為何不能繞過去呢？」因此以視覺辨識技術框出真實世界影像中的物體輪廓，再分析光影、色澤、材質，分別予以定義轉換，讓人變成紅色色塊，移動車輛變成藍色色塊，機器也能懂。

李濬屹表示，這套系統把機器人在真實世界中拍到的影像，利用深度學習技術自動塗色，標記出看到的物體，讓機器人在虛擬世界中，學習過去在真實世界才能學到的經驗，可大量節省訓練機器人的時間及成本，避免訓練過程可能造成周遭人事物的損壞。

李濬屹說，他帶著清華資工系學生洪章瑋、陳昱名、楊炫恭、蕭興暐、蕭子謦、賴思頻所組成的團隊，今年三月在美國矽谷舉辦的Jetson開發者挑戰賽中勇奪冠軍。

上圖：清大資工系助理教授李濬屹（中）指導學生團隊打造「NVISION II 智慧自主機器人」。

左圖：NVISION II 智慧機器人只靠一個視訊鏡頭來「看」世界，就能躲避靜態與動態的障礙物，也可以跟隨行走中的人。（清大提供）

自由時報 A12版

JUN 01 2018

不滿學雜費喊漲 大學生闖教部抗議

〔記者吳柏軒／台北報導〕反教育商品化聯盟等民團人士及大學生不滿學雜費將漲，昨赴教育部抗議，一度趁隙要闖入部內，但遭警方壓制。經教育部派員協調，預定二週後邀學生團體開會徵詢意見，各校學費調整案則將依法進行嚴格審議，預計六月底前公告。

已有16校提出申請調漲學雜費

教育部統計，截至昨日下午五點，有十六校遞件申請一〇七學年調漲學雜費。公立計有中興大學、台灣科大、台北科大等，私校則有亞洲大學、輔仁大學、樹人醫護管理專科學校、嘉南藥理大學等，漲幅一·五%到三·七五%，估算每生每學期約漲七百五十元到二千元。

批學校財務不透明 沒理由漲價

反教育商品化聯盟昨天帶著今年申請調漲學校的部分學生約十多人，在教育部門口抗議，控訴青年世代貧窮，學校調漲學雜費將加劇學貸壓力。世新學生張志綸批學校財務不透明；輔大學生鍾柏晞指校方支用計畫僅有一張PPT簡報，未具體回應學生質疑，沒理由漲價。

學生拿出「凍漲三年承諾書」，要求教育部官員簽署，但未獲同意。抗議學生趁隙翻越鐵門、圍牆，衝到教育部大樓玻璃大門外抗議，過程中遭警方追逐壓制，約七、八人被警方一一拖開，並用束帶綁住手腳。警方也舉牌警告，在現場對學生進行保護管束約一個小時；後因教育部未提告，警方剪開束帶放人。

教育部高教司副司長朱俊彰表示，遺憾抗議學生有闖入公署行為，但不會提告，預計兩週後將邀反教盟及學生代表開協調會聽取意見。至於大學申請學雜費調整案則將依法審議，審議委員有家長與學生代表等多元代表，且學校須遵守資訊公開等辦法，審議結果預定六月底前公告。

2週後邀集協調 教部將依法嚴審

世新大學表示，私校獎助金遭減，又需配合教職員全面加薪三%政策，因此申請調費，全程公開合法。中興大學表示，該校在公校內收費標準屬於偏低，且已十四年凍漲而自行吸收辦學成本，財務需改善。亞洲大學也稱十三年未漲學費，物價上漲而有缺口壓力。台灣科大表示，未來擬增聘一百廿名教師，降低生師比，漲價是為改善教學品質。

107學年申請調漲學雜費的大學

校名	預定漲幅
中原大學	3.6%
馬偕醫護管理專科學校、嘉南藥理大學	3.5%
經國管理醫健康學院	3.2%
中興大學、亞洲大學、樹人醫護管理專科學校、醒吾科技大學	3%
台灣科技大學	2.96%
輔仁大學、世新大學、實踐大學、台北科技大學、慈惠醫護管理專科學校、文藻外語大學	2.5%
仁德醫護管理專科學校	護理類、醫技類3.75% 家政類、商業類2.5%

備註：截至5月31日下午5點
資料來源：教育部　　製表：記者吳柏軒

反教育商品化聯盟與學生等昨到教部，抗議今年多校調漲學雜費。（記者吳柏軒攝）

自由時報 A12版

JUN 01 2018

新聞眼

每逢喊漲就挨罵… 民粹吵不出答案

聯合報
本報記者張錦弘 A4版

十幾年來，物價指數已漲了快兩成，多數大學因無法反映成本，年年喊漲學雜費，但反對團體也從未缺席，成了每年固定上演的爭論戲碼。

國內學雜費凍漲多年，原因在政府流於民粹「逢漲必縮」，其實和美日韓等國相比，國內大學學雜費相對便宜多了。

教育部統計，去年公立大學平均一年收費約五萬八千多，私立近十一萬元；日本國內生產毛額GDP不到台灣兩倍，但公立約台幣廿三萬、私立卅七萬元；美國GDP爲台灣兩倍多，大學學雜費是台灣五到七倍。

國內學雜費幾乎凍漲十幾年，物價指數卻是年年漲，難怪大學大喊吃不消，強調凍漲學費影響教育品質；教育部則年年道德勸說，希望大學「共體時艱」凍漲；反高學費團體也年年到教育部抗議。

家長、學生反對漲學費，主因在物價飆漲，薪資沒跟著幅度漲，家長自己也是口袋空空。

再看看勞動部的統計，兩千年的大學畢業新鮮人，平均起薪還有兩萬八，之後一路下滑，直到前年才又站回兩萬八，形同十多年來起薪停滯，可理解部分即將畢業就職的大學生爲何反對調漲，甚至有不少學生，就業後的前幾年還得靠這分低薪償還學貸。

若國內經濟一直未見明顯改善，學費漲不漲的問題勢必永遠吵不出答案。且學雜費爭議僅是冰山一角，包括水電、民生物資甚至衛生紙，也會持續存在喊漲就挨罵的民粹情況，政府要解開這個結，眞正解方恐要靠改善經濟、提高整體薪資水準。

JUN 01 2018

台灣唯一上榜

全球大學聲譽 台大和去年同名次

人間福報 七版

【本報台北訊】英國《泰晤士報高等教育特刊》五月三十日公布二〇一八全球最佳聲譽大學排行榜，哈佛大學連續第八年稱霸，台灣大學依舊是台灣唯一入榜的大學，排在五十一至六十名區間，和去年持平。

全球大學聲譽榜（The World Reputation Rankings）訪問各國學者製成，每人只能提出不超過十五個口袋名單，藉此選出全球前一百家聲譽最傑出的大學。但今年因爲有同分狀況出現，共有一百零五所大學入榜。

今年前十名依舊被英美名校囊括。其中美國大學占八席，英國兩席。哈佛大學從排行榜成立以來一直都是冠軍，其次依序爲麻省理工學院、史丹福大學；英國的劍橋大學及牛津大學分別排名第四和第五。

第六到十名全被美國大學包辦，依序是美國柏克萊加州大學、普林斯頓大學、耶魯大學、洛杉磯加州大學及芝加哥大學。

亞洲排名最高的學校是第十三名的日本東京大學。中國大陸一共有六所大學上榜，依序爲北京清華大學第十四，北京大學第十七，浙江大學排在七十一至八十名區間，復旦大學、中國科學技術大學和上海交通大學都在八十一至九十名區間。

台灣大學是台灣唯一上榜的學校。今年排在五十一至六十名名區間，和去年排名相同。

《泰晤士報高等教育特刊》分析指出，亞洲的頂尖大學在全球聲譽方面依舊比不上英美名校，許多支持票都來自於本國學者。更甚者，即便是亞洲頂尖大學，名聲似乎也傳不出亞洲，像是排名最高的東京大學，支持票有高達八成來自亞洲學者。北京清華大學也有百分之七十一支持票來自亞洲學者。

相較下，北美名校的支持票只有約半數來自本國學者，歐洲大學的支持票則大多數來自外國學者。

而哈佛大學的支持票僅有百分之二十六來自北美學者，百分之二十七來自歐洲學者，甚至有百分之三十八是來自亞洲學者。排名第四的劍橋大學，得票比例也相當平均。

JUN 01 2018

設計挑戰賽 運動機車包辦前3名

【本報彰化訊】大葉大學工業設計學系學生參加「二〇一八上海方宇設計新銳挑戰賽」，以設計二十年後可能出現的運動載具爲主題，設計出三款新穎的運動用機車，這三件作品以新穎的外型、實用的功能性、完整的設計概念等特質，一舉包辦金、銀、銅牌獎，亮眼的表現也讓業界對這些學生積極招手，希望及早拉攏人才，還未畢業，這些學生就已不必擔心失業。

「這個比賽的要求很嚴謹，水準很高」德國籍指導教授約翰蓋格（Johann Geiger）表示，上海方宇設計公司是專門設計機車的國際級公司，創立者爲台灣人，這次奪得前三名的學生，除了各有十五萬、十二萬、八萬元獎金之外，還可以到該公司實習四個月。

這次奪得金牌獎的學生王唯懿說，他從二年級開始跟著蓋格老師學設計，這次參賽作品他花了九個月時間發想、3D列印、建模，將機車和運動競賽與未來科技結合，創造出能「站著騎」的雙模式競賽機車。

銀牌獎得主蘇煒傑和范博凱則是打破傳統，針對身障者設計競賽機車，蘇煒傑說，身邊有朋友因爲車禍不良於行，過去喜歡騎機車兜風現在都只能放棄，加上他們發現身障者能做的運動大多都是體力型的運動，很少有自動載具輔助，因此他們設計出一款機車，讓身障者也可以賽車。蓋格說，現在的年輕人很少動手做，徒有天馬行空的想法卻不可行，因此需要長期訓練，從手做的過程中，了解結構、動力、人體工學等概念，進行設計時才能將創意與實際結合。

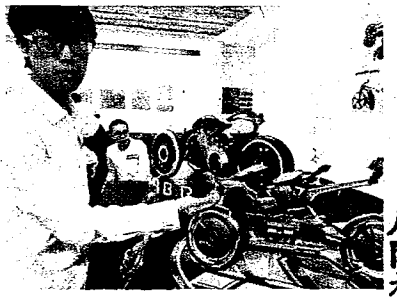

王唯懿設計出兼具虛擬與實境，雙模式競賽用機車。

圖／凌筠婷

人間福報 6 版

JUN 01 2018

大葉設藝學院 設計獎雙喜臨門

台灣時報 版

〔記者周為政員林報導〕大葉大學設藝學院雙喜臨門，工設系學生打敗台灣九所公私立大學，勇奪第三屆上海方宇設計大賽金、銀、銅牌獎和十五萬、十二萬、八萬元獎金，空設系學生獲「新一代」設計大展最高榮譽的「金點新秀年度最佳設計獎」和十萬元獎金。

校長梁卓中說，設藝學院畢業班學生先後在高雄放視大賞、台中 A+ 創意季傳回捷報，再北上參加設計界年度盛事的「新一代設計展」，也獲最大獎項，大葉傲人成績吸引兩岸交通設計企業和學術界目光。

指導的德國籍教授蓋格說，由台商創設的上海方宇設計公司，投入在機車設計的國際級產業，專業水準與企業規模居於亞洲領導地位，公司為栽培台灣設計人才，指定國內運輸設計教育具備相當水準的九所大學院校作為參賽學校，且贊助入圍學校到上海參加研習營和模型製作補助費四萬元，前三名除有鉅額獎金外，還可到公司實習四個月。

大葉學生面對世界重量級評審嚴格考驗，靠四年磨練技能，通過重重考驗而贏得榮耀，為大學生涯劃下完美句點。

獲金點新秀年度最佳設計獎的「彼處的自我歸屬」，由紀彥竹老師指導葉佩姍、張育豪兩學生共同設計。

JUN 01 2018

聖約大引進機器人 加入長照服務

〔記者張添福台北報導〕聖約翰科大與台灣新創團隊麗暘科技簽署產學合作備忘錄，引進Robelf智能（AI）機械人到學校老人服務事業系老人智慧生活模擬教室，共同驗證各項先進功能，讓學生有機會體驗人工智慧於長照服務的實際應用。

台灣新創團隊麗暘科技打造「Robelf」家居型智能（AI）機械人，能做為家中日常生活助理，協助老人照護起居雜務、提供小孩娛樂與學習的功能、負責居家保安等，成為創科時代下的家庭好幫手。

聖約大民生與設計學院長王健行表示，高齡化時代來臨，該校因著地利之便，積極與淡水及三芝地區的長照機構結盟合作，除讓學生至機構實習之外，亦讓學生透過各種管道進入社區進行長照服務，累積學生的實務經驗。此次與麗暘科技結盟合作，引進Robelf智能機械人到系上老人智慧生活模擬教室驗證各項先進功能，讓學生有機會體驗人工智慧於長照服務的實際應用，增加科技輔助新觀念，對學生未來發展助益良多。

王院長說，現階段照顧長者需要用手照顧，如果能將智能機械人運用於「輔助」功能上，不僅可以減少照顧者在「重複性手做」的身體負擔，也能提升照護效能、工作可靠性及降低人事成本，特別是發展AI人工智慧運用於長照領域應用，例如：運用物聯網結合醫療網絡服務，提醒長者準時用藥、家庭成員透過機器人與長者聯繫，遠端監看、老人陪伴慰藉、心靈照顧等精神及靈性層面運用，更是未來最具應用潛力領域。

台灣時報 17 版

JUN 01 2018

塞萬提斯西語競賽 靜宜包辦前3名

由西班牙、薩爾瓦多駐台使節擔任評審 鄭名格還獲最佳人氣獎

記者陳金龍／台中報導

高雄市政府、江華教育基金會及文藻外語大學合辦「二〇一八塞萬提斯西語競賽」，靜宜大學西文系學生展現學習成效，以專業表現，在眾多強手中脫穎勝出，包辦前三名及最佳人氣獎。

塞萬提斯西語競賽由西班牙、薩爾瓦多駐台使節，與美國AIT西語裔官員擔任評審，經激烈資格初審及初賽，全台僅十名選手入圍決賽，靜宜大學西文系學生葉星和、鄭名格、李孟翰一舉囊括前三名、鄭名格並榮獲最佳人氣獎。

西文系主任林姿如指出，靜宜西文系為大一、大二學生規劃密集的西語基礎課程訓練；針對大三、大四學生未來的升學及就業，開授專業課程，聽說讀寫譯的暢達能力力，並具備西語國家的文學、文化、經貿、觀光等專業素養。畢業校友不論升學或就業，均有傑出表現，鼓勵學生踴躍參與國內外賽事，激發潛力、展現學習成效，提升競爭力。

從西班牙來台超過十五年的西文系助理教授胡安指出，因系上規劃專業課程、學校提供優質的國際學習環境，讓參賽學生包辦競賽前三名。鼓勵學生透過遊留學制度，到西語國家體驗文化、增進語言能力；藉由音樂、電影及網路等多元方式，生動有趣的學習西文。

塞萬提斯西語競賽有別於傳統演講比賽，選手需經自我介紹、生活情境演繹PK賽、偶像劇西語配音等三關考驗。參賽者以說學逗唱及「達人秀」等多元方式自我介紹，還需詮釋不同的生活情境題，並進行PK賽，也挑戰以西語解釋戲劇中的諺語，為「我可能不會愛妳」、「新兵日記」、「春花望露」等偶像劇、閩南語古裝等劇配音，讓評審融入劇情，考驗參賽者臨場反應。

→靜宜大學在「二〇一八塞萬提斯西語競賽」大放異彩，囊括前三名及最佳人氣獎。（記者陳金龍攝）

中華日報 B6版

JUN 01 2018

中華日報 北版

交通工具設計新銳挑戰 打敗台灣9大學70多隊好手……

上海方宇設計賽 大葉囊括金銀銅牌

記者吳東興／大村報導

大葉大學德國籍教授約翰蓋格領軍的工業設計系學生團隊，參加專門舉辦交通工具設計競賽的「二〇一八上海方宇設計新銳挑戰賽」，打敗台灣九所公私立大學派出的七十多隊好手，一舉包辦金、銀、銅牌，是本屆賽事的大贏家，亮麗成績吸引兩岸交通設計企業與學術界目光。

另外，該校空間設計系參加「新一代設計展」，大四生葉佩姍、張育豪設計的「彼處的自我歸屬」，勇奪最高榮譽「金點新秀年度最佳設計獎」，抱回獎金十萬元。

工設系大四生王唯懿獲得金牌，他說，這次參賽作品前後花了九個月時間進行概念發想、三D列印、建模，過程中還每週跟老師討論多次，終於成功將虛擬科技結合賽車運動，創造出成功的騎乘體驗，獲得評審青睞。

銀牌作品的核心設計概念是將未來運動與身障者騎乘需要做出完美結合。設計人蘇煒傑、范博凱打破傳統，將靠墊大幅延長，再加上座位挪移、上下車高度調整等彈性設計，使車體得以兼顧到多種使用者的需要，也創造出新型態的騎乘架構。

→大葉大學工設系團隊的作品參加上海方宇設計新銳挑戰賽囊括金銀銅牌。（記者吳東興攝）

教授蓋格指出，由台商設立的上海方宇設計是專門投入於機車設計的國際級公司，前三名除了分別獲得十五萬、十二萬及八萬元獎金外，還可以到該公司實習四個月。

「彼處的自我歸屬」由葉佩姍、張育豪共同設計。葉佩姍說，他們希望找到地域的特徵，呈現出空間的識別性。因此他們規劃陶藝工坊來突顯地方特色，強化環境空間的本質。

JUN 01 2018

蘋果日報 A6版

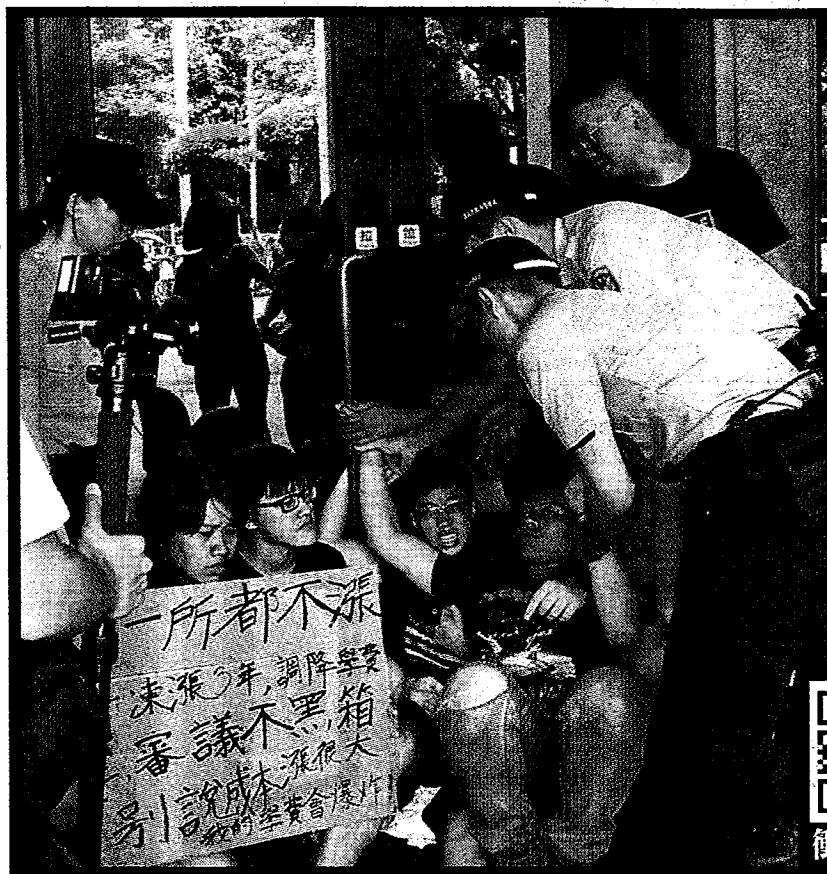

■反教育商品化聯盟昨到教育部前抗議學雜費調漲，學生一度衝到教部大門口靜坐。 許敏溶攝

衝教育部

■部分抗議學生被警方用束帶綁住雙手、現場管束。 許敏溶攝

申請調漲107學年度學雜費學校

仁德醫護管理專校（護理、醫技類）
申請漲幅 ▸ 3.75%

中原大學
申請漲幅 ▸ 3.6%

馬偕醫護管理專校、嘉南藥理大學
申請漲幅 ▸ 3.5%

經國管理暨健康學院
申請漲幅 ▸ 3.2%

中興大學、亞洲大學、醒吾科技大學、樹人醫護管理專校
申請漲幅 ▸ 3.0%

台灣科技大學
申請漲幅 ▸ 2.96%

台北科技大學、輔仁大學、世新大學、實踐大學、慈惠醫護管理專校、文藻外語大學、仁德醫護管理專校（家政、商業類）
申請漲幅 ▸ 2.5%

註：表列為昨下午5時統計校數。

資料來源：教育部

16所大學漲學費 學生衝教部抗議

【生活中心／台北報導】「別說成本漲很大，我的學費會爆炸！」在學生抗議聲中，教育部昨收到16所大專校院申請調漲學雜費，漲幅2.5%至3.75%，估公立學校每人每學期將增500至600多元，私校每人每學期將增1000多元，本月底公布可調漲學校與漲幅。

教部4月初公布大學學雜費漲幅，允許最低漲幅提高到2.5%、最高可達3.75%，昨是校方送審最後期限，統計至昨下午5時有16校擬漲，包含國立的中興大學、台灣科技大學、台北科技大學，及私立的中原、亞洲、輔仁、世新、實踐大學等。

教部指出，因有些學校可能寄發公文申請，不排除擬漲校數將高於16校；會先確認該校是否符合學雜費調整資格，再邀相關機構、學者專家、學生及家長代表，組成學雜費審議小組審查，本月底公布結果。

最高漲幅達3.75%

反教育商品化聯盟昨則到教部前抗議，要求駁回所有調漲申請，「一所都不能漲！」學生一度衝到教部大門口並與警察推擠。反教盟估此波申請調漲將影響至少10萬名學生，以私校每學期學雜費4.8萬元、最高漲幅3.75%計算，私校生每年將多付3600元。

昨8名抗議學生被警方以束帶綁住雙手、現場管束，因教部不提告，隨後讓學生離開。教部綜合企劃科長李惠敏說，審查重點包含學校財務狀況、助學金、是否完備資訊公開程序與妥善溝通等，訴求學雜費凍漲「對高教不是好事」；教部高教司副司長朱俊彰說，尊重也願聆聽學生聲音，2周內將與反教盟溝通。

JUN 01 2018

16大專學雜費喊漲 擬調漲2.5~3.75%

沈育如／臺北報導

昨天是大專院校向教育部申請調整學雜費的截止日期，教育部表示，截至昨天下午五點為止，共收到十六校申請，漲幅為百分之二點五到百分之三點七五。教育部將成立學雜費審議小組進行審查，六月底公告結果，如果順利通過，將從一百零七學年度開始調漲。

教育部昨天收到申請調漲的學校，公立學校包括中興、臺科大、臺北科大三所；私校有亞大、輔大、世新、中原、實踐、樹人醫專、醒吾科大、慈惠醫專、經國管理學院、文藻、馬偕護專、嘉南藥理、仁德醫專，共十三校。

申請調漲學雜費的學校，漲幅為百分之二點五到百分之三點七五，以公立學校每學期三萬元，私校五萬五千元計算，約漲七百五十元到兩千元之間。

高教司科長李惠敏說，將邀集相關機關、專家學者、學生及家長團體，共組學雜費審議小組進行審查，依各校「財務指標」、「助學指標」、「辦學綜合指標」，以及校內公布程序時的「審議公開」等指標進行審查。

由學生組成的反教育商品化聯盟，有近二十名學生昨天到教育部前抗議，要求教育部退回申請案，並凍漲三年學雜費，在這段期間研擬增加政府常態教育經費政策，朝調降學雜費方向規畫，並開放讓所有人都可參加學雜費審議小組的會議。

多名學生不滿教育部無法承諾訴求，翻牆衝到教育部建築物大門口試圖闖入，遭警方攔阻，雙手雙腳被綁上束帶。高教司副司長朱俊彰說，不會對學生追究和提告，兩週內會與學生溝通。

107學年度申請調漲學雜費學校

學校形態	校名		預定漲幅
公立大學	中興大學		3%
私立大學	中原大學		3.6%
	亞洲大學		3%
	輔大、世新、實踐		2.5%
公立技專	臺灣科大		2.96%
	臺北科大		2.5%
私立技專	仁德醫專	護理類、醫技類	3.75%
		家政類、商業類	2.5%
	馬偕護專、嘉南藥理大學		3.5%
	經國管理學院		3.2%
	樹人醫專、醒吾科大		3%
	慈惠醫專、文藻外語大學		2.5%

資料來源／教育部　整理／沈育如　製表／謝錦梅

國語日報 一版

JUN 01 2018

學士陸生卡卡 陸最後關頭動手腳

本報系記者簡立欣／台北報導

今年學士陸生招生簡章，最後關頭陸方突然出招要求「訂定各省名額」，且一向來台最多的浙江被減少名額，一向來台最少的上海被增加名額；換句話說，多給上海的這些名額等於是浪費。知情人士表示，陸方的說法是有台灣學校違法去浙江招生，但其實也是「欲加之罪何患無辭」，因為台校赴陸招生早就是行之有年，陸方都在掌握中。

▲陸生來台插圖。（設計畫面）

本報此前掌握獨家消息，陸生聯招會在4月底時就宣布，今年學士陸生招生簡章將於5月14日公布，且今年有一重大變革，就是原本的兩階段分發變成一階段，取消原本的「先列出正取、備取再請陸生登記」，台灣學校將喪失優勢。另外招生名額將由去年1000人再降為800人。

不料今年學士陸生招生簡章遲至5月28日才公布，比原定時間晚了兩周，且原本說要變成一階段也沒有變，仍維持兩階段；雖然人數是800人沒錯，但卻突然多出「訂定各省名額」一項，其中北京市有27個名額，上海市55個名額，江蘇省38個名額，浙江省282個名額，福建省226個名額，廣東省61個名額，湖北省30個名額，遼寧省81個名額。

知情人士表示，根據陸生聯招會對內說明，其實5月中旬已經準備要公告並開放報名作業，但大陸海峽兩岸招生服務中心突然於5月22日下午5點過後致電，表示接獲檢舉有台灣學校直接到浙江省高中招生，違反規定的（目前兩岸大學不准互相招生），因此要將這幾年報名人數最多的浙江減少40個名額，將其調給這幾年報名人數最少的上海。

學士陸生簡章卡卡，陸方要求「訂定各省名額」。圖為台大陸生聚在一起討論功課。（本報系資料照片）

知情人士表示，陸方名義上懲罰浙江未遵守其官方禁令，故減少其赴台就學人數，但其實是懲罰台灣。不過，陸方也提出一個「善意」來彌補台灣可能會降低的陸生人數，也就是原本預計要取消台灣的錄取優先權，變成由陸生同時決定要就讀哪一所學校；現在又改回台灣錄取陸生後，該生不能再被陸校錄取。這也影響陸生聯招會後續的招生時程。

一位熟悉兩岸招生事務的人士表示，其實這就是陸方要展示「卡」陸生的實力而已：「欲加之罪何患無辭！台灣大專校赴陸招生早就是行之有年，陸方清清楚楚，一切在掌握中。」

旺報 A15 版

JUN 01 2018

不必北上廣 台生搶2線城頂尖校

↘ 廈大報名人數暴增4倍 多為頂標生／

■本報系記者簡立欣／台北報導

台灣學生陸校熱！除了北上廣頂尖陸校之外，本報發現其實位居較不優區位、但降低門檻招台生的頂尖陸校，今年也很受歡迎：像以均標招生的河南鄭州大學今年台生名額是20人，面試卻來了148人，最後超額錄取88人；另外位於遼寧、以均標招生的東北財經大學，今年有49位台生取得面試資格，包括1名建中學生；用前標招台生的湖南中南大學，近日則宣布錄取了58人。

日前一張「台生一早在廣東中山大學大排長龍面試」的照片引發台灣民眾議論，另外像廈門大學、武漢大學等今年也很受台生歡迎。近日陸媒報導，廈門大學今年報名台生暴增4倍，有200多人申請，最後有128人取得面試資格；且雖然廈門大學門檻是前標，但參加面試的台生多是頂標，70級分以上很多，成績最高達72級分。

廣州中山大學大排長龍等候面試的台灣高中生。（取自靠北民進黨臉書）

鄭州大學首度對台招生

廣東中山大學、廈門大學、武漢大學都是大陸985工程，且都僅用前標招台生；但事實上，今年更大亮點是大陸對台招生降到均標，包括不少211工程大學，如鄭州大學、上海東華大學、中央財經大學、福州大學、中國政法大學等。

其中鄭州大學去年擠進雙一流大學，造成話題；今年首次對台招生，按照該校招生簡章只錄取20人，但該校近日宣布，5月26日至28日面試，分為現場面試和遠程面試兩個考場，動用了10多位專家評委，最終錄取88人。校方雖未公布台生平均成績，但表示來面試的台生「學測成績較好，綜合素質較高，赴大陸大學讀書的意願強烈」。

建中學生搶進東北財大

另一所在大陸紡織類科系數一數二的211陸校上海東華大學，去年還以頂標招收台生，今年卻連降兩級用均標招生；該校日前公布6月中旬台生面試名單，108人要搶15個名額，且還要通過英、數兩科筆試以及綜合面試。

鄭州大學今年首度招收台灣學生。圖為鄭州大學校園。（取自新浪微博@鄭州大學）

遠在遼寧省大連市的東北財經大學，雖沒評上985或211，但也是口碑相當好的老牌財經名校，今年該校用均標招收台生，結果共有49位台灣學生拿到面試資格，且其中只有6人來自大陸台商子女學校，其他近9成學子都來自台灣各高中，從私立到公立，從南到北、東到花蓮，甚至還有1名建中學生。

河南、東北陸校告捷，湖南的陸校也是「遍地開花」。該省的985大學中南大學此前並未以學測免試招收台生，今年採前標招收台生，最後一舉錄取58人，其中有27人進了中南大學最有名的湘雅醫學院口腔醫學或臨床醫學5年制。

旺報 A15 版

JUN 01 2018

中正大學 辦中小企業研討會

邀中小企業處處長吳明機專題演講，並召開產、官、學、研論壇

文／周榮發

在雲嘉地區擁有崇高學術地位的國立中正大學，日前管理學院企業管理學系舉辦第13屆中小企業研討會，由於多項議題符合中小企業切身需求，計有超過百家以上企業參與，該盛況在國內大專院校所辦理有關企業經營之研討會，實屬難見！

此次研討會主題為「破繭成蝶－擁抱科技、接軌新南向」，內容相當豐富，除邀請經濟部中小企業處處長吳明機進行專題演講外，更有一場產、官、學、研論壇、個案競賽，以及上、下午各四場專題講座。

該校校長馮展華表示，二年一次的中小企業研討會從創所所長何雍慶推廣至今已是第13屆，而今年適逢企業管理學系27年系慶，意義顯得格外重大；事實上，雲嘉地區中小企業眾多，而中小企業為為推動台灣總體產業的重要支柱，遂此，中小企業的全面發展與否將攸關國內經濟發展，而中小企業最大的問題在於研發，因缺少資源及彼此橫向聯繫溝通協調，以致無法發揮綜效，有鑑於此，中正大學企管系遂積極推動中小企業研討會，希望建構一個中小企業可以交流的平台，讓中小企業彼此交聯，共創產業競爭力。

系主任連雅慧指出，企管系擁有優秀的師資群，連辦13屆的中小企業研討會，愈辦愈好，每一回總是契合產業發展趨勢，如此次聚焦的文化創意、新南向、金融科技Fintech、金融科技區塊鏈、社會企業、青年創業、金融科技Fintech2及價值鏈4.0等議題，都是中小企業目前最關注的議題，唯有，更緊密的串聯及資源整合，才能型塑台灣一直引以為傲的中小企業所聚集的更巨大力量。

●校長馮展華（左）、第13屆中小企業研討會企管系師資群及與會貴賓（右）。 圖／周榮發

近百家中小企業代表 踴躍參與

文／周榮發

國立中正大學管理學院企業管理學系所舉辦的第13屆中小企業研討會，由校長馮展華主持開幕式，開幕貴賓包括經濟部中小企業處處長吳明機、金融監督管理委員會副主委鄭貞茂、嘉義縣縣長張花冠、不分區立委余宛如、科技部南部科學工業園區管理局副局長何管滄、管院院長張碩毅、企管所創所所長何雍慶、企管系主任連雅慧等，以及近百家中小企業代表，現場座無虛席。

馮展華表示，台灣正朝工業4.0發展，國內中小企業是小而美，雖無法像對岸進行大型化量產，但卻富含精緻性，其價值相當高，再加上企業與學界的緊密結合，創造出驚人的競爭力，但在面對新產銷世代的來臨，國內中小企業必須更高倍速的國際化；此次研討會的重點，即是要讓中小企業主正視問題所在並尋求破口。

●廠商參與踴躍。 圖／周榮發

張花冠表示，產業變動相當快速，目前全球主要大型企業，幾乎都跟網路連結有密切關係，B2B、B2C都需要網路平台協助，所以政府及民間都應以此來作發想，嘉義縣99%都是中小企業，中小企業具備靈活、機會、環境適應性，若適切串連網路平台，將創造企業新商機。

吳明機則指出，國內中小企業總數約140萬家，如何活絡中小企業經濟，重點在於能否看到產業發展趨勢，以現今全球產業脈動而言，有三個主要方向，即數位經濟、體驗經濟及循環經濟；國內企業應重視品牌，建立獨特的品牌價值。

隱形冠軍 傳授企業創新思維

文／周榮發

國立中正大學企業管理學系所舉辦第13屆中小企業研討會，其中，「產官學論壇－探討在地化與國際化創新創業的發展」，係透過官方、產業界、學術界三方與談，了解目前台灣中小企業所需要的核心價值，以及透過眾多隱形冠軍現身說法如何跳脫既有營運模式架構，帶給中小企業不一樣的產業獲利，並齊心使台灣的中小企業發揚壯大。

中小企業在台灣經濟發展中一向扮演著不可或缺的角色，隨著科技化及國際化的浪潮，中小企業面臨競爭激烈且環境變化快速的情況下，勢必要在經營管理上進行調整、改善績效、創新思維、提高競爭優勢。根據經濟部中小企業處「2017年中小企業白皮書」的統計，在2016年時臺灣中小企業家數占全體企業97.73%，就業人數則占全國就業人數78.19%，兩者皆創下近年來新高。

一直以來，中正大學企業管理學系長期關注中小企業的動向與發展，秉持著將學術知識應用於實務上，希望能幫助中小企業在體質上有所改善，使中小企業能找到自己的特色，因此，此次研討會從五個重要且新興的主題出發，探討文創行銷、新南向、青年創業、社會企業、金融科技及價值鏈再造對中小企業的挑戰與影響。

●研討會主辦人中正大學企管系主任連雅慧。 圖／周榮發

專業講座精彩內容

文化創意	文創產業附加價值高且可持續發展，是已開發國家經濟轉型過程的重要產物，愈來愈被各國所重視，因此文創產業為目前政府推動的六大新興產業之一。
新南向	近年來，東協十國及南亞六國人口結構年輕化、內需市場龐大加上經濟成長快速崛起，成為許多國家發展的新方向；我國也在2016開始推動新南向政策，希望透過四大主軸來建立雙向的合作關係，創造新商機。
金融科技 Fintech1	金融科技蓬勃發展，雖然看似昂貴也與中小企業無關，但卻能間接幫助中小企業在物流、金流以及資訊流等，更改變了大環境及中小企業之競爭方式。
金融科技 區塊鏈	隨著比特幣的盛行，區塊鏈成為這兩年來最熱門的詞彙之一，虛擬貨幣是區塊鏈的一個延伸，其隱秘性和獨特的操作方式，可能在未來改變交易模式和銀行結構。
社會企業	台灣社會企業發展多從公平貿易、弱勢關懷、生態環保等宗旨創立，宗旨的經營達成率高達6.66分，說明台灣社會企業有許多發展潛力值得期待。
青年創業	青年創業是近年來各地方政府積極的政策，讓許多年輕人勇於追逐夢想、貢獻所學；因此，返鄉創業隨之興起一股熱潮，如何利用資源發展與創造品牌成了青創產業重要的課題。
金融科技 Fintech2	金融與科技的結合，催生了最夯的新產業—金融科技（Fintech）的問世，也為金融市場帶來衝擊性的破壞式創新，對中小企業而言，金融科技的催生，能彈性且快速的將資金調度，間接幫助了營運效率。
價值鏈4.0	將企業的資源有效的整合，做好各個環節的工作，讓每個環節既相互關聯，又能各司其職，為商品與服務創造更高的附加價值，是所有企業所追尋的目標之一，也是價值鏈的核心理念。

製表：周榮發

工商時報 A18 版

JUN 01 2018

台灣新生報 7版

鼓勵國人留學新南向
印尼大學提供全額獎學金

【記者王志誠、周貞伶／台北報導】印尼總統大學創辦人許龍川先生（Mr. Setyono Djuandi Darmono）日前訪臺拜會教育部，爲擴大臺灣與印尼學生交流，深入認識印尼，在我方敦請下，許先生同意拋磚引玉，提供臺灣高中職畢業生全額獎學金赴印尼留學。

許創辦人爲印尼籍華裔人士，目前同時擔任印尼工商總會臺灣委員會（KADIN Indonesia Committee）主席以及印尼臺灣經濟交流協會（ITBC Indonesia Taiwan Business Council）主席，非常關心臺灣新南向政策的最新發展。教育部表示臺灣新南向教育政策非常重視雙向的人才培育與交流，爲落實新南向人與人的連結，敦請許創辦人共同合作推動，許創辦人當場應允提供臺灣學子全額獎學金赴該校就讀，期盼臺灣年輕學子有更多機會認識印尼的政治經濟及社會文化發展。

印尼總統大學（President University）採全英語教學，雖創立不久，但近年吸引許多外國學生就讀。目前有電腦、工程、傳播、經濟、企業及國際關係學院等五個學院十四個學系提供大學學位獎學金。

印尼歷史宗教文化底蘊深厚，可供學習研究的領域議題非常多元，期盼此次印尼總統大學所提供的獎學金具有拋磚引玉的作用，吸引更多有興趣的青年學子赴新南向國家留學。

JUN 01 2018

淡大結合緯育 打Game學程式設計

讓非資訊系學生有「程」就感

文／陳愛珠

教育部有鑒於資訊教育的急迫性，於2019年推動12年國教新課綱，要求國、高中生皆必需修習程式設計課程，未來5年內將透過高教深耕等計畫，規劃大學提升學生的程式設計能力。因應教育部政策及就業市場趨勢，淡江大學立即運用產業資源，與由全球最大的資訊及通訊產品企業集團之一的「緯創資通」投資成立的雲端數位學習服務公司-緯育股份有限公司，於106學年度開始導入大學程式教育課程，鎖定學生熱愛電玩，以「打Game」進行程式教學，大受非資訊系學生歡迎，吸引超過百位學生選課，並舉辦資訊週聯合展，對外進行成果展示。

成果展示活動，由日文系、法文系、資圖系及資管系等4位學生代表，透過自走車及飛行器進行程式邏輯演算；超過八成學生認同修習此課可提升對程式語言的學習信心，成功達成學校開課原始目的。

●資管系林昱辰（左起）、日文系黃靖、資工系張世豪老師、資圖系蔡旻軒、法文系邱叡恩。圖／業者提供

工商時報 C4 版

JUN 01 2018

報名廈大暴增4倍 有人72級分

台生搶進陸校 河南東北也夯

中國時報 A6版

簡立欣／台北報導

台灣學生陸校熱！除北上廣頂尖陸校外，本報發現，地理位置相對不優、但降低門檻招台生的頂尖陸校，今年也很受歡迎，例如以均標招生的河南鄭州大學今年台生名額是20人，面試卻來了148人，最後超額錄取88人；以均標招生的遼寧東北財經大學，今年有49位台生取得面試資格，包括1名建中學生；用前標招台生的湖南中南大學，近日則宣布錄取了58人。

日前一張「台生一早在廣東中山大學大排長龍面試」的照片引發台灣民眾議論，另像廈門大學、武漢大學等今年也很受台生歡迎。近日陸媒報導，廈大今年報名台生暴增4倍，有200多人申請，最後128人取得面試資格，且雖然廈大門檻是前標，但參加面試的台生多是頂標，成績最高達72級分。

大排長龍面試掀話題

廣東中山大學、廈門大學、武漢大學都是大陸985工程，且都僅用前標招台生；而今年更大亮點是大陸對台招生降到均標，包括不少211工程大學，如鄭州大學、上海東華大學、中央財經大學、福州大學、中國政法大學等。

鄭州大學去年擠進雙一流大學，今年首次對台招生，原招生簡章只錄取20人，但5月26日至28日面試，動用10多位專家評委，分現場和遠程面試兩個考場，最終錄取88人。校方雖未公布台生平均成績，但表示來面試的台生學測成績較好，綜合素質較高，赴大陸大學讀書意願強烈。

另一所在大陸紡織類科系數一數二的211陸校上海東華大學，日前公布6月中旬的台生面試名單，108人要搶15個名額，且還要通過英、數兩科筆試以及綜合面試。

前均標招生遍地開花

遼寧省大連市的東北財經大學，雖沒評上985或211，但也是口碑相當好的老牌財經名校，今年該校用均標招收台生，結果有49位台灣學生拿到面試資格，其中只有6人來自大陸台商子女學校，其他近9成學子都來自台灣各高中，甚至還有1名建中學生。

河南、東北陸校告捷，湖南的陸校也是「遍地開花」。中南大學之前並未以學測免試招收台生，今年採前標招收台生，最後一舉錄取58人，其中有27人進中南大學最有名的湘雅醫學院口腔醫學或臨床醫學5年制。

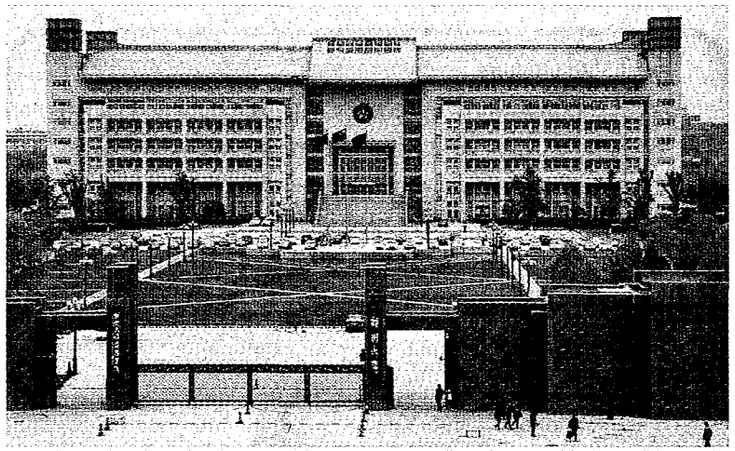

新標的

河南鄭州大學首次向台灣招收大學新生，共有148名台灣考生報考，最後88名通過面試，錄取率約達6成。圖為鄭州大學校園一景。（摘自鄭州大學網站）

JUN 01 2018

反漲

16所大學申請調高學雜費

學生闖教部 警上束帶壓制

林志成／台北報導

各大學申請107學年調漲學雜費昨截止，教育部統計，16校提出要漲2.5%到3.75%，學生每學期增加負擔750元到2000元。不過反教育商品化聯盟昨動員10多位大學生衝進教育部抗議，但被警方壓制、並綁上束帶，待學生冷靜後才放人。

對於學生闖入教育部，教育部高教司副司長朱俊彰表示，不會追究學生責任、也不會提告。今年有16所大學申請調漲學雜費，包括公立大學1校、私立大學5校、公立技專2校及私立技專8校，漲幅2.5%到3.75%間，教部之後進行審議，6月底公布結果。

昨天是各大學向教部送審調漲學雜費的最後一天，10多個大學生聚集在教育部前抗議，他們拿著牌子，高喊「別說成本漲很大，我的學費會爆炸」、「凍漲3年，調降學費」口號表達立場。

反教育商品化聯盟成員、陽明大學學生朱智德說，今年有16所大學要調漲學雜費，預估10萬學生受到影響，私校學生1年（2學期）可能要多付3600元。政府放任各大學調漲學雜費，青年所背負的求學負擔將增加。

世新大學社發所學生張志瑋說，他現在每學期要繳4.7萬元學雜費，調漲2.5%後，近5萬元。他除了讀書外，未來還要花更多時間打工，才有辦法付學雜費。

這些學生在教育部門口抗議時，要求官員簽署「凍漲學雜費」承諾書，但官員拒絕，突然有幾人就衝進教部中庭，並往門口推進，企圖闖進大廳。不過教育部警衛將門關起來，原部署的警力立即動作，將學生阻擋於門外。

學生在玻璃門外高喊「我們是大學生，為何不能進教育部」、「減輕青年負擔，一所都不能漲」的口號，並不斷推門要闖進大廳，但警方人多具有優勢，將學生強行拖走、並綁上束帶，待學生冷靜後，才讓他們離開。

中興大學今年要漲3%，校方說，已14年沒有調整學費，增加的學費收入，會「取之學生、用於學生」。實踐大學要漲2.5%，主秘胡寶麟表示，會用於提升教職員待遇、照顧弱勢生及改善軟硬體設備等。

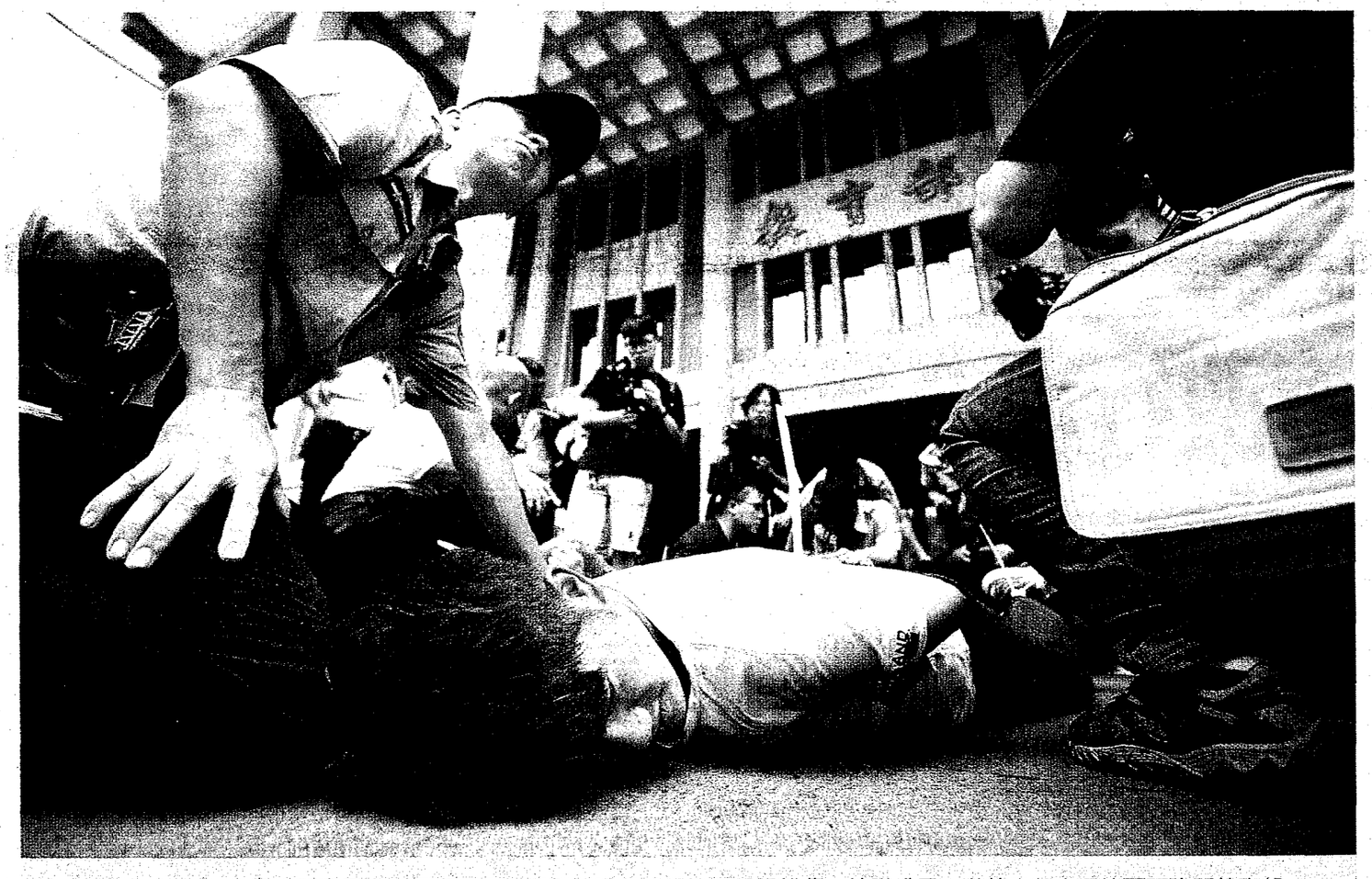

硬碰硬 反教育商品化聯盟昨日至教育部抗議多所學校調漲學雜費，抗議成員不滿教育部人員答覆而強闖教育部，隨即遭到警方壓制並綑綁束帶。（杜宜諳攝）

107學年 申請調漲學雜費大學

	校名	預定調整幅度
公立大學	國立中興大學	3%
私立大學	亞洲大學	3%
	輔仁大學	2.5%
	世新大學	2.5%
	中原大學	3.6%
	實踐大學	2.5%
公立技專	國立台灣科技大學	2.96%
	國立台北科技大學	2.5%
私立技專	樹人醫護管理專科學校	3%
	醒吾科技大學	3%
	慈惠醫護管理專科學校	2.5%
	經國管理暨健康學院	3.2%
	文藻外語大學	2.5%
	馬偕醫護管理專科學校	3.5%
	嘉南藥理大學	3.5%
	仁德醫護管理專科學校	●護理類、醫技類 3.75% ●家政類、商業類 2.5%

資料來源：教育部
製表：林志成

中國時報 A6版

JUN 01 2018

16大專學費喊漲 影響18萬學生

聯合報 A4版

最多漲兩千元 月底前定案 反教盟抗議 要求駁回申請案 教部：依法審議 若助學計畫不足不得調漲

【記者林良齊、蕭雅娟／台北報導】昨天是大專學雜費申請調整截止日，教育部統計有十六校提出申請，可調漲百分之二點五到百分之三點七五。若申請案全數通過，粗估影響逾十八萬名學生，最高將多兩千元，確切獲准學校、漲幅六月底前定案。

但昨反教育商品化聯盟赴教育部外抗議，要求教育部駁回申請案，還一度翻過圍牆衝入教育部，有成員受傷流血。

對此，教育部回應，將依法審議各申請案，即使學校各指標皆符合規定，但助學計畫不足不得調漲。教育部會審議財務、助學及辦學綜合等指標，並公開審議程序，校內研議過程應有學生代表參與，須向學生說明，設立意見陳訴管道。

但教育部也強調，高教非義務教育，需由政府、學校及受教者共同負擔教育成本；長期凍漲學雜費不利學校正常營運，也影響教學品質。與世界主要國家比較，我國大學學雜費已相對低廉。

國內近年大專學雜費幾乎呈現凍漲，大學端不斷呼籲調漲學費，才能改善高教品質；今年初的大學校長會議時，也有多所大學校長呼籲教育部應放寬學雜費審核標準。

去年因漲幅低，只有一間學校申請，最後沒獲得同意調漲，今年教育部指可漲百分之二點五到三點七五，因而中興大學、亞洲大學、輔仁大學、世新大學、中原大學、實踐大學、台科大、北科大、樹人醫專、醒吾科大、慈惠護專、經國管理學院、文藻大學、馬偕護專、嘉南藥理大學、仁德護專等十六校提申請。

反教育商品化聯盟昨要求教育部應嚴格把關，並撤回各校申請案，因官方代表沒法承諾，以致有八名抗議學生翻牆衝入，造成部分學生受傷，學生被警方以束帶控制，在教育部表示不會追究後離去。

反教育商品化聯盟說，降低受薪階層負擔、捍衛教育公共性，阻止每年大學與學生間爲了漲學費互相對立，最好方式是逐年增加政府對大學的常態經費補助，要求教育部駁回所有申請，並凍漲三年，凍漲期具體增加教育經費。

反教育商品化聯盟昨到教育部抗議漲學費，不滿教育部人員答覆，試圖衝入教育部，被警方以束帶壓制。 記者曾吉松／攝影

JUN 01 2018

大葉設藝學院 橫掃兩岸競賽

工設系榮登上海方宇設計新銳賽最大贏家 空設系抱回新一代設計展最高榮譽

【彰化訊】大葉大學德籍教授約翰蓋格領隊的工設系學生團隊，於2018上海方宇設計新銳挑戰賽，擊敗台灣9所公私立大學的70多組團隊，一舉拿下金、銀、銅牌，成爲本屆賽事最大贏家；空設系大四生葉佩姍、張育豪的作品「彼處的自我歸屬」則是勇奪新一代設計展最高榮譽「金點新秀年度最佳設計獎」。昨（31）日上午由校長梁卓中公開表揚，與大葉師生共享喜悅。

梁卓中表示，今年設藝學院畢業班學生表現相當亮眼，從高雄放視大賞、台中A＋創意季，到新一代設計展，空設系學生奪得最大獎「金點新秀年度最佳設計」，工設系學生則在上海方宇設計新銳挑戰賽創下空前紀錄，感謝蓋格教授以德國師徒制教法與豐富的國際產業經驗，帶領學生奪得佳績。

蓋格指出，上海方宇設計爲一家國際知名的車輛設計公司，位居亞洲地區領導地位。學生靠著大學4年磨練的技能與對手同場較勁，面對重量級大師的嚴格評審，最後作品拿下金銀銅獎3面，學生並獲得該公司4個月的實習機會。

由空設系教師紀彥竹指導、葉佩姍與張育豪共同設計的作品「彼處的自我歸屬」奪下新一代設計展最大獎「金點新秀年度最佳設計獎」，作品透過地域的特徵，呈現空間的識別性，以大肚山紅土規畫出陶藝工坊，突顯地方特色，並獲得評審團高度肯定。（黃啓銘）

大葉大學校長梁卓中（左四）與工設系教授約翰蓋格（左五）及上海方宇設計新銳挑戰賽獲獎學生、空設系教師紀彥竹（右一）及榮獲新一代設計展金點新秀年度最佳設計獎學生合影。 黃啓銘／攝影

經濟日報 C版

JUN 01 2018

至少16大學申請漲學費 近三年最多

〔中央社台北訊〕一〇七學年大專校院學雜費調整案昨天傍晚截止申請，教育部表示，截至昨天傍晚五時，共收到十六所大學提出申請，校數近三年最多，擬調漲幅度在二．五％至三．七五％之間，後續將由學雜費審議小組審查。

最高漲三．七五％

教育部高教司科長李惠敏表示，可能還有少數學校的申請案仍在路上，十六所大學是截至昨天傍晚統計。教育部預計六月底前公告審議結果，審查重點包括財務、助學、辦學綜合績效，以及是否完善「資訊公開」和「審議公開」程序，與學生做好溝通。

根據教育部提供的資訊，目前提出申請的十六校包括普通大學六校，中興大學、亞洲大學、輔仁大學、世新大學、中原大學、實踐大學。

技專共有十校，包括台灣科技大學、台北科技大學、樹人醫護管理專科學校、醒吾科技大學、慈惠醫護管理專科學校、經國管理暨健康學院、文藻外語大學、馬偕醫護管理專科學校、嘉南藥理大學、仁德醫護管理專科學校。

李惠敏強調，上述大學只是提出申請，後續還要由「學雜費審議小組」審查，才能確定是否能調整。審議小組成員包括相關機構代表、學者專家、學生代表、家長代表等。

根據教育部統計，一〇五學年度共有十四校申請調漲學費，最後通過二校，漲幅二．五％；一〇六學年度則是一校提出申請，通過〇校。

教育部於今年四月公告一〇七學年大專校院學雜費收費基準，一〇七學年學雜費收費基準調整基本幅度爲二．〇七％，前一學年未調整者，可加上前一年基本調幅（〇．四四％），另若符合「專科以上學校學雜費收取辦法」第十條要件，包括有完善的助學計畫、支用計畫，以及資訊公開和研議程序公開等，最多可申請調漲三．七五％。

〔中央社台北訊〕一〇七學年大專校院學雜費調整案昨天傍晚截止申請，教育部表示，目前有十餘所大學申請，調漲幅度二．五％至三．七五％，預計六月底前完成審議。

六月底前完成審議

教育部高教司副司長朱俊彰表示，大學提出申請不一定會通過，後續還要經過審議委員會審議，考量各校的財務狀況、助學機制、辦學成效，以及是否有完整的資訊公開程序、研議公開程序等。

高教司科長李惠敏表示，學費審議委員會共有十五位代表，其中包括四位學生代表，會從青年諮詢會、大學學生會中挑選，並考量公私立、高教技職的衡平性。另外還會有一位家長代表、一位教師代表，將從教育團體中選出。

（相關新聞刊五版）

反教育商品化聯盟等團體昨天到教育部抗議大學擬調漲學費，有抗議青年突然翻過教育部低矮的圍牆，試圖衝進教育部，但警方很快就反應過來，將人壓制在地，大門也迅速鎖上。（中央社）

台灣時報（一版）

JUN 01 2018

至少16大學想漲學費

最高漲幅3.75% 本月底前完成審議

【記者楊沖／台北報導】漲聲響起！不只物價，就連部分公私立大學的學雜費也將跟著調漲！教育部表示，截至昨傍晚五時，共收到十六所大學提出申請，校數近三年最多，擬調漲幅度在二．五％至三．七五％之間，後續將由學雜費審議小組審查。

教育部高教司科長李惠敏表示，可能還有少數學校的申請案仍在路上，十六所大學是截至昨天傍晚統計。教育部預計六月底前公告審議結果，審查重點包括財務、助學、辦學綜合績效，以及是否完善「資訊公開」和「審議公開」程序，與學生做好溝通。

根據教育部提供的資訊，目前提出申請的十六校包括普通大學六校，中興大學、亞洲大學、輔仁大學、世新大學、中原大學、實踐大學。

技專共有十校，包括台灣科技大學、台北科技大學、醒吾科技大學、樹人醫護管理專科學校、慈惠醫護管理專科學校、經國管理暨健康學院、文藻外語大學、馬偕醫護管理專科學校、嘉南藥理大學、仁德醫護管理專科學校。

李惠敏強調，上述太學只是提出申請，後續還要由「學雜費審議小組」審查，才能確定是否能調整。審議小組成員包括相關機構代表、學者專家、學生代表、家長代表等。

根據教育部統計，一〇五學年度共有十四校申請調漲學費，最後通過二校，漲幅二．五％；一〇六學年度則是一校提出申請，通過〇校。

教育部於今年四月公告一〇七學年大專校院學雜費收費基準，一〇七學年學雜費收費基準調整基本幅度為二．〇七％，前一學年末調整者，可加上前一年基本調幅（〇．四四％），另若符合「專科以上學校學雜費收取辦法」第十條要件，包括有完善的助學計畫、支用計畫，以及資訊公開和研議程序公開等，最多可申請調漲三．七五％。

反漲學費 學生衝進教育部

【記者洪運／台北報導】反教育商品化聯盟等團體昨天試圖衝進教育部，遭警方阻擋和壓制。

反教育商品化聯盟昨天召集多位大學代表，上午到教育部抗議。青年團體指出，去年漲幅過低幾乎沒有學校申請、也沒有學校送審的情況下，教育部今年卻把最低調幅調高至三．七五％，換算下來，可使一位私校學生一年多付新台幣三六百元的學費。

青年團體高喊「減輕青年負擔，一所都不能漲」，在大門人行道上召開簡短的記者會後，多人突然翻過教育部低矮的圍牆，快速衝向大門口，試圖闖進公署建築內擴大抗爭。但警方很快就反應過來，將多人壓制在地，大門也迅速鎖上。

抗議者隨後轉為現地就坐抗議，警方一開始打算將多人抬離，遭到激烈反抗，後來將多人壓制在地，雙手、雙腳綁上束帶後帶離教育部。

反教育商品化聯盟等團體昨天到教育部抗議大學擬調漲學費，有抗議青年突然翻過教育部低矮的圍牆，試圖衝進教育部，遭警方阻擋和壓制。（中央社）

真晨報 版

JUN 01 2018

16大專院校 申請調漲學雜費

漲幅約2.5～3.75% 最高近2千元 若通通調漲 影響逾18萬名學生

反教育商品化聯盟昨天到教育部抗議漲學費。

圖／曾吉松

【本報台北訊】昨是大專學雜費申請調整截止日，教育部統計後公布有十六校提申請，可調漲百分之三點五，如有完整助學計畫最高可漲到百分之三點七五。若以全數通過來看，粗估影響逾十八萬名學生，最高將多兩千元，確切獲准學校、漲幅六月底前定案。

今年申請調漲的學校包括中興大學、亞洲大學、輔仁大學、世新大學、中原大學、實踐大學、台科大、北科大、樹人醫專、醒吾科大、慈惠護專、經國管理學院、文藻大學、馬偕護專、嘉南藥理大學、仁德護專等十六校，學費調漲最高近二千元。

教育部強調，審議指標必須符合「財務指標」、「助學指標」及「辦學綜合指標」；而審議程序則須經「資訊公開」及「審議公開」等程序研議學校學雜費調整事宜，校內研議過程應有學生代表參與，並須向學生公開說明，設立意見陳訴管道。

教育部表示，將依法審議各申請案，即使學校各項指標皆符合規定，但助學計畫不足，仍不得調整學雜費，以確保弱勢學生的受教權；而在經費支出方面，學雜費調漲後的經費主要用在協助弱勢學生及提升教學品質密切相關的軟硬體設施改善。

但教育部也說，高等教育並非義務教育，須由政府、學校及受教者共同負擔教育成本；且高等教育爲高成本的教育，學生所繳的學雜費僅支付部分學習成本，其餘成本由政府補助與學校自籌；因此長期凍漲學雜費不利學校正常營運，也影響學生教學品質。與世界主要國家比較，我國大學學費收費已相當低廉。

反教育商品化聯盟認爲，降低受薪階層負擔、捍衛教育公共性，阻止每年大學校方與學生之間爲了漲學費互相對立的最好方式，便是逐年增加政府對於大學的常態經費補助。他們要求，教育部駁回所有大學調漲學雜費申請；凍漲三年學雜費，凍漲期間研擬具體增加政府常態教育經費政策，朝調降學雜費的方向邁進；大專校院學雜費調整審議小組會議公開透明，開放所有人都可以列席參與。

反教育商品化聯盟昨天在教育部門口抗議時，因高教司科長李惠敏不願承諾「拒漲學雜費」一事，因此翻越教育部圍牆抗議，七男一女學生遭警方上束帶控制行動，最後教部不願追究或提告，警方也在門口就讓他們離去。

人間福報 7版

JUN 01 2018

反漲學費 大學生闖教部抗議

教部出面說明拒做承諾 學生情緒激動翻越鐵門遭制服 官員改口允兩週後開協調會 警方當場放人

〔記者張添福台北報導〕大學調漲學費申請案收件於五月三十一日截止，反教育商品化聯盟與部分大學生昨天上午前往教育部門口抗議，拉起凍漲抗議布條及撤回調漲申請訴求，因教部官員首出面說明需依規定收件，無法承諾是否凍漲等，情緒激動的學生突然翻越鐵門欲闖入教育部，立即遭警方制服並予保護管束，後經教育部高教副司長朱俊彰等人出面承諾兩週後與學生開會協調，也不提告，警方遂依程序當場放人。

抗議學生昨天在教部門口高喊：「別說成本漲很大！我的學費會爆炸！」、「審議不黑箱、一所都不能漲！」、「凍漲三年、逐年調降」等訴求。

反教育商品化聯盟指出，據了解目前已至少有十五所大學擬調漲學雜費，幅度在百分之二點五至三點七五間，漲幅是近五年來最高，且多校說明會匆忙召開、流於形式，無法解答學生質問，卻仍執意送件申請。

抗議學生指出，漲學費是學生權益，但教育部相關審議會卻沒有漲費學校的學生參與，而昨天教部最初不做承諾，才讓抗議行動升溫，後經教部官員承諾，會跟反教盟學生等召開協調會，但仍希望凍漲學費、增加學生會議參與等訴求得以達成。

朱俊彰說，截至昨天上午九時共有十一校提出漲學雜費申請，而學雜費審核結果會在六月底出爐，期間會依法組成審議委員會，其中包含家長及學生代表，相關審議也都有辦法規範，如學校需資訊公開等，審議過程也都會檢視各指標，並關照學生訴求等。

➡反教育商品化聯盟等團體昨天到教育部抗議大學擬調漲學費，有抗議青年突然翻過教育部低矮的圍牆，試圖衝進教育部，遭警方阻擋和壓制。（中央社）

⬆反對高教調漲學雜費的團體到教育部前抗議，要求教育部撤回十多所大學調漲學雜費申請案。（記者張添福攝）

興大增收費用專用學生事務

〔記者張添福台北報導〕國立中興大學表示，該校一〇七學年度調整學雜費方案已送教育部審查，調整幅度爲百分之三，調整後大學生每學期平均增加七九一元、研究生平均增加三五八元，研究生基本學分費及進修部學分費不調漲，預估增收一六四三萬元，將全部專款專用於學生事務。

興大主任秘書陳德勛指出，該校與其他國立大學相較，興大學雜費收費標準屬於平均值偏低群組，更是國內頂尖大學中收費最低的學校；民國八十八年發生九二一地震，學校共體時艱，實施學雜費凍漲政策，除九十三學年度微調學雜費外，迄今十四年學雜費維持不變，依主計處數據，過往十四年來消費者物價指數漲幅達百分之十七，大幅增加教學成本，而所增成本皆由興大自行吸收。

陳主秘說，增收費用將專款專用於學生事務，包含圖書期刊、社團、學生大型活動經費補助、學生生活助學金、綜合大樓教室維護、體育設施維護，未來更將由學生代表與學校成立管理委員會，共同管理增收經費。

北科大：四成會獎勵弱勢學生

台北科技大學申請調漲學費二．五％，校方昨天透過書面回應，解釋近年推動多項提升學習成效的計畫和課程，並改善宿舍、增聘教師，以及物價攀升的因素，導致辦學成本逐年增加。增加的學費收入，四成會用於弱勢學生獎助金，其餘將用於提升教學品質、學生活動空間等項目。

實踐：主要用在照顧弱勢學生

實踐大學申請調漲二．五％，但目前公文還沒送抵教育部，實踐大學主任秘書胡寶麟表示，今年學校響應政府調薪政策，但教育部只補助所需的一半經費，且只有今年，未來還是要各校自籌。增加的學費收入一部分會用於教職員待遇，主要還是用在照顧弱勢學生、改善軟硬體設備等。

台灣時報 版

JUN 01 2018